康德新聞

發行者 康德新聞社 新京特別市中央通四二號
發行所 康德新聞社奉天支社 奉天市大和區田向九號
報費 每份七分 國內每月每份壹圓八角

中華民國卅叁年八月廿四日

駐渝美空軍將作困獸之鬪

對滿攻勢須加嚴戒

凡我國民宜愈固防衛鐵陣

〔新京電〕[illegible]

緣 [illegible]

按 [illegible]

更 [illegible]

知 [illegible]

當 [illegible]

今 [illegible]

現 [illegible]

關 [illegible]

侯 [illegible]

發射令下魚雷直衝

敵新型艦瞬化藻屑

日潛水艦勇士手記

〔某地電〕[illegible]

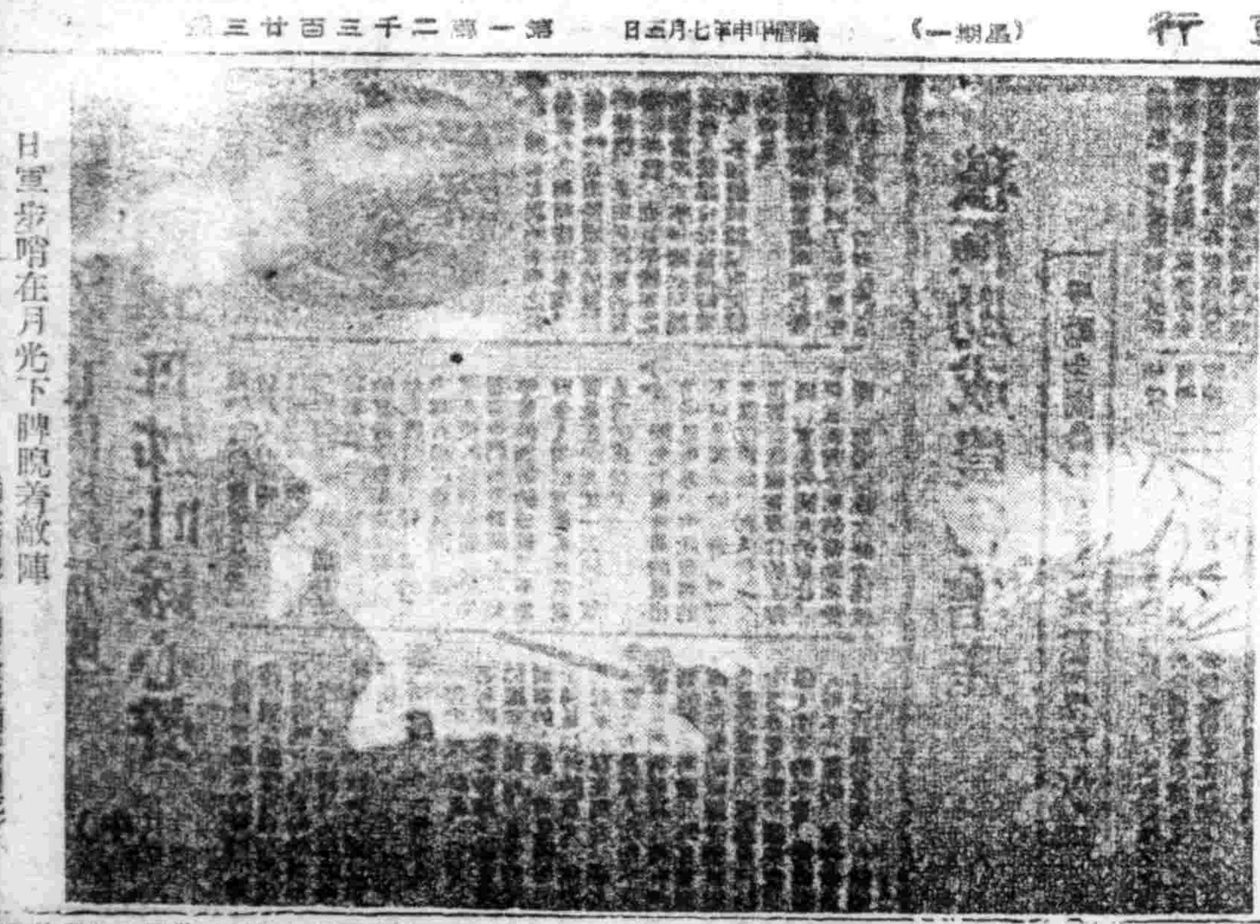

日軍步哨在月光下睥睨着敵陣(關於新聞)(關東軍報道部檢閱訖)

狄尼安大宮島 日軍續戰頑敵

〔中部太平洋基地電〕狄尼安島及大宮島之日軍部隊、利用各島地勢、與敵損害全鉅、依然陸續頑強戰鬥、十八日夜間、遂獲見狄尼安島有約五十發照明彈、大宮島有約十發之照明彈交錯云。

敵機犯馬澤島

〔中部太平洋基地電〕十九日約有敵機十八架、來襲馬澤島。

〃〃〃〃〃〃〃〃〃

敵機襲馬諾克華里

〔南西太平洋基地電〕十八日、敵大型機六架、來襲西部新幾內亞島馬諾克華里。

德航空隊發揮雄威

猛攻法列斯地區敵軍

〔柏林電〕德軍當局十九日發表、德軍航空部隊、十八日晝間、對於法列斯地區、加以猛攻、是夜、重爆擊隊[illegible]

突飛猛進之決戰行政

徹底安定戰時生活

創設資金平衡制度

(三)

確立自給体制

[illegible]

最終配給部門之統制强化

[illegible]

經濟不平衡資金制度之創設

[illegible]

貿易及配給統制機構再編成

[illegible]

推進儲蓄增强策

[illegible]

於巴黎南方展開前哨戰

〔柏林電〕德國軍當局十九日正午、言明如次、[illegible]

土倫後方決戰期近

〔里斯本電〕[illegible]

法國政府將行遷移

〔柏林外電〕德國方面[illegible]

德軍繼續猛鬪

〔柏林電〕德軍當局十九日[illegible]

美對阿施鬼蜮行爲

凍結資金乃係其第一步

〔里斯本電〕關於十六日[illegible]

東部全線展開激戰

戰局重點在華沙等三地區

〔柏林電〕[illegible]

東普魯士攻防戰酣

〔斯德哥爾摩電〕[illegible]

反樞軸軍窺覦南法

北法戰局愈趨深刻

世界動向

反樞軸軍南法上陸

[illegible]

北法戰況愈趨深刻

戚貝爾拒絕甘地翁提案

〔里斯本電〕[illegible]

美海軍之損害

〔里斯本電〕[illegible]

德軍脫離竣事

〔柏林電〕[illegible]

週間戰況

中國大陸日空軍活躍

布根比爾島繼續激鬪

中國方面

[illegible]

緬甸方面

[illegible]

中太平洋方面

[illegible]

南太平洋方面

[illegible]

新幾內亞以西方面

[illegible]

北太平洋方面

[illegible]

三中井

記

一、期限 自八月二十日至九月二十日
康德十一年八月十四日
奉天生活必需品小賣商組合
奉天商工公會
會長 椎名義雄

北陵愛群醫院聘請
前任開灤醫院 內科 小兒科 專門醫師
資孟莊
現在本院開診
院址 北陵昭陵街一段一三三號 電話二、七〇八五番

奉天 滿洲女子打字學院招生

中央大戲院

多年心腹病一回斷根
快胃丸
德善堂

隆中策論命聖手 張鑄須言
魁星大旅社

撲毒丹
慶服慶驗
百發百中
只以内服・不問輕重・當日見效・一服即愈
各地大藥房均有代售
玉德藥店

興衰存亡關鍵所繫 國兵母姉吐露心聲（中）

國兵之母一日入營座談會

司會・ 姉太太說的有到之後很安心、和期待的事項、還然是由於國軍的發展所使然、而且諸國軍之發展所使然、不管國兵的姉實施以來、這種國兵而母姉其他人榜諸位對也同時看見、不知國兵的諸位有怎樣的意見。

陸理事 我曾經到兵營參觀、看到了兵營裡生活的有紀律、看到他們活潑的、武器態這是給我一個最大的感覺。以前我國人對於國兵並沒有相當的認識、自從國兵法實施以來、大家對於國兵的認識才漸漸的深刻。他們雖然漸入營半年的工夫、卻有那樣優良的成績、這是使人感到最驚奇的事。看着他們對於操練、劍術等等的訓練的成績、不禁會令人看出幾國國兵的素質是在一天比一天向上、這是我的感想了。

司會・ 陸先生很透澈的說出了所見所感、由此想到的不只是國軍的芯暉、表現在諸位眼前、而入營諸位也曾有爲國軍奉仕的工作、國兵家族與國兵的奉仕、係家族對子弟的幫助和愛護、而國兵與女姉大諸位乃爲發展國兵的事動、關此、過往雖然有過、但或許沒有昨日入營時的情形強烈、現在國兵工作的時候的心情、請姉大姉先生談談。

蓬靜宸 人生在世界上、一切生命、財產、名譽、必有國家之保障、才能存在、而國家之興衰、又全仰仗國軍的力量、可見國軍的任務是如何的重大、能左右國家的存在與否、過去一般人對於軍人印象不良、都是他們對於軍人沒有深刻的認識所致、昨日看到國兵在營的實際受訓情形是那樣緊張、感到自己的生活非常平凡、國兵家、每天生活的辛苦、當這些人所不知道的、都應當於自己衣服的修理、自然無識程度、我們雖然是學生、在形式上和國軍不同、而目的則是一致的、同是爲國家而負擔。我們將來負着教育第二代使命他們忠於去奉執國務、思及此、能得機會與國軍作緊密接觸、爲國之熱情、不時出現在心裡、一針一線都有這樣完成分在。

司會・ 聽諸位國軍工作欣快的、聽過在情侶現在我們已話題轉到國兵未入營在家時的情形談一談、那或在家時不好、也好很有力量的材料、周先生以爲怎樣？

周連運 我哥哥在未營以前、他的體格不算十分太健全、自從入營後他每次回家、看着他的體格比以前健康的很多、而且氣色也好看了些、這點使我沒有感到非常的快樂、從哥哥健康的體格黑紅的臉色看出來他生活的安適和健全、這次看到了兵營裡的生活狀況、更使我放心了。我哥哥入營後健康起來的實在原因

出席者
國軍側－赤藤參謀（蒙疆司令部）馮少校（軍事部）臧少校（蒙疆兵團）吳連附（仝上）王立勳、李慶恩、郭福玉箕、馬輔雲（以上均係國兵）
國兵母姉－傅張氏、周連運
女師大－王秀英（教授）孫蓉麟（助教）陳儒玲、蓬靜宸、王麗映、孟慶霖（學生）
協和會－赤木理事（首都本部）陸理事（國都市本部）樓閒芳（國都本部）冀衣之（國都北街分會長）
本社側（司會）編輯局大長李雅森（記錄）阮碧珍、孫惠游

司會・ 周先生說的、還是很清楚的一個比較、當然可以判明好和壞的、這個問題、希望明國兵切身感到的表示。

郭少士 敝人並未曾受得極其優良的家庭教育、以往對於國家觀念非常的淺、自從入營以後所學到的東西實在太多、自己對於軍隊的生活也感覺到十分的有興趣、同現在我才覺了入類的真正責任是甚麼、國兵與國家、與東亞的關係是怎麼樣的重大、使我學到向來沒有學得到一些軍事的常識、同時自從過軍營生活以後、已經三年多、在這二年的歲月裡、蒙受了諸長官的教導使我漸漸的變成了一個健全的軍人、這是在自己方面、覺得非常的感謝、可是我知道我的希望或我的目的尚未達到、我應該再奮鬥、再努力、把自己的身體獻給國家、這是在短時間裡我的一點感想。

司會・ 郭少士也同樣的說到在家和在營的不同和偉大的力量、此點即切實而又得法、其次、對於國兵的教育、希望國兵的長官談一談。

馮少校 昨天看到入營諸位的精神和一切的行動、我覺得在心裡發生了無限的好感、因爲在那種談沈的大氣、下前邊入的細雨、諸位都毫不介意的參觀、再兩看因了動勞奉仕、大家忘了吃午餐、滿場奉仕的狀況、更非動人、同用浸訴的兩夢手、細心的縫補破了的軍服、一針一線都表現出偉大的母性愛、午後的奉仕由王教授精大家聚集座談了一小時的奉仕時間、這完全是大家至誠的表現。再看看學生們的氣慨、我們應當這將來的教育者偉大精神有來就可想而知將來第一代國兵的素質一定更能優良、還有入隊式一剎那國兵姉及參加者諸位的精神之

司會・ 吳連附也提到對國兵的教育和期待、更可鑑而少校的母性愛的教育、官長也以母性愛去愛護教育兵士、而國兵之母的精神教育自己的子弟將來成爲忠勇的一個人、傅太太有該一點不好嗎。

吳連附 時局一天比一天緊張起來、國兵的責任也更大了、戰場的需要國兵更形迫切、所以希望與連附再三的說明一點意見。對國兵的愛護母性的同情、直接的說明了國兵的實在意義、因此國兵家族、然後更作一層更有感的體驗、國兵爲國家的一日離別在生活上一定有一番變化、那麼我們怎樣的以兒子的使命感動國家就是在家時能夠不使我們同樣的希望國兵家族、何的奮鬭和努力呢？這點我可以說明：在教育、在入營以後有四期的歷史、由日期來比較他們的向上、這點在教育管理的國兵在家庭中有如母親一般、同熱國兵入營以後、使他們更加國兵家庭中有母姉擔心、除了念家的心情、使軍隊和家庭打成一片、這是敝人的一點感想。

傅張氏 我的孩子在家的時候非常的不好、他的脾氣、他的衣裳都不太好、在入營後的三個月我曾到營裡去看望了一次、看到他當時的樣子、真是使我看他的身體和他的態度、完全變化了一個人、當時我的心裡面真有一個說不出的快樂和高興。

司會・ 國兵姉太太說得非常實在、更希望自己的兒子永遠奉獻國家這就是國兵可愛的對國家。

傅張氏 我還有兩個兒子、希望他們將來也能當選爲國兵而入營。

積極助成農物增產

獎勵全國農村設置"農繁期保育所"

【新京】農村滿系婦女就勞情形、至今猶鄉、滿洲中央社會事業協會、今更在民生部援助下、獎勵全國農村設置「農繁期保育所」、積極助成農產物增產工作、按我國農村情形內與日本農村情形不同、而保育從前固有之設施、當婦女就勞情形之時、遂於各處於各地設置保育所、當時會設者爲開局、吉林、東安各省一部共十四五處、被收預期以上之成果、該協會、有鑑及此、特開始本次之指導獎勵工作、當春耕、除草、秋收等農忙期、以各地社會事業民間社會事業團體充當保育所之經營主體、利用鄉村寺廟、學校、青年會、社會事業設施充當其保育所、鄰組互助精神、保育幼兒、實係婦女勤勞精神、期利用地社會事業團體、國兵會員、婦女救國會員、其開設期一期係十五日以上、由該協會供給設備費、人了費等、一處爲五〇設置、當今秋收機期更決定百圓、本年度、亦於濱江省一於全國設置百處以上、以實安通、阿城、四平省昌圖等地、擬與農增產工作。

打開木材輸送隘路 畜力運搬機發明成功

【齊齊哈爾】木材之節陣與裝車、因機械之入手困難及勞力不足、而爲木材輸送之重大隘路、是以近由齊齊哈爾營林局林務科長石黑道助氏、發明利用畜力之運搬機械、此石黑式畜力運搬機械、刻下於哈爾濱鐵工所製作中。此機械、乃以三匹畜之車輪使之相互交錯、用畜力迴轉、縱巨大木材、亦可運向上部、其與從前之機械相異之點、在於其於車輪上帶齒、由畜力而迴轉、從前使用之機械、有固定之必要、有必要裝置機械移轉原地之不便、其裝備亦爲複雜、有需多量資材之缺點、使用勞工十六人乃至十八人、一日最高運搬能力爲四噸、對此、石黑式畜力運搬機、以勞工三人及馬一匹、一日寬可運搬二十車乃至三十車也。

鼓舞干城殲敵壯志 組成國兵家族兵營慰問團

【黑河】現在是全國各展開國兵檢查的時期、黑河軍人後援會、以此爲契機、特組成國兵家族兵營慰問團、家族共七十餘名、定於月之二十一日由黑河出發赴孫吳慰問、引率者爲黑河軍人後援會郵部員與美馬部員、予定二十三日歸黑、大蒐三隊及烏雲瑷琿各家族、予定於黑河集合、孫吳、遜克於孫吳集合、嫩江於北安集合、慰問團有省公署軍官並協和會國防婦人會並本縣記者等組織。

為期青少年運動劃期的展開 省本部委員會陣容一新

協和會奉天省本部、爲期青少年運動劃期的展開、並將於中央本部決定之戰時體制要項綱目、有積極活用委員會之必要、改組去年末設置之青少年指導委員會、以省本部委員會分科會、審議青少年運動指導上重要事項、迅速由省本部委員會議決移於執行、於必要、以研究機關、附設部會、其構成員以各系統團關職員爲中心、由關係省本部職員及其他適任者、新委員長及委員如次、

○委員長、海保協和會省本部事務長

○委員、崔奉天省民生廳長、土肥奉天省勞務與國會常務理事、藤本興農合作社奉天省聯、方部長、張奉天省勛員科長、佐藤同勞務科長、王同文教科長、鈴木同教學官、渕在滿教務部視學、同副學委員、原奉天遊兵所勞務部長於川、一局愛路科長宮本、協和會奉天奉天同善堂理事長、立川奉天省本部青少年科長、立花同鐵道警護隊長、本田奉一中校長、久保奉天二中校長、與後朝合主事、稻積奉天濱東高女校長、開灘奉天富士靑年學校長、諫山泰獅生在滿國民學校長

黑河協和劇團公演獻納機金

【黑河】黑河協和劇團自組織以來、即着手劇界陣容的練習、將於月之十九日假黑河大戲院舉開電影獻國兵之夕大公演、更於廿日廿一日兩日間、假同場所公演、以入場收入充作飛行機獻納金、其節目十分豪華、除音樂演奏外、演出共四齣、計有本報南風編導之第二夜等劇、頗極一時之盛。

滿系旅館業者美舉 對軍人軍屬實施優待

【奉天】奉天市滿系旅館業諸業者、致念及皇軍及國軍滿洲完遂聖戰、並當國後之防衛及治安、諸多努力、以致戰國民給與安居樂業、此表示衷心感謝各將士之辛勞、決議、擬定自本月二十日起、今後對於軍人、軍屬投宿旅館時、有以下之優待即一、軍人、軍屬本人並其家族、（父、母、妻子）均照宿泊料之六扣祭取其他人不扣、但多爭歲投宿例外、二、優待軍人、軍屬之目圍規章、自八月二十日起始全市一齊實行之、以上辦法、各方面聞之、極爲贊同、而此番美舉、復令人不禁感佩欽敬者也。

工業會理事會

【大連】州工業會於十九日在大和旅館舉開理事會、對十九年度決算、其他之時總會開催議案而付審議、且對定時總會決定於二十八日在州經濟會館擧行

鐵鋼增產已達高潮 全員益堅敵愾同仇決意

【鞍山】滿洲製鐵鞍山工廠、現已步入決戰鐵鋼增產期後半期、全工員工作情形、極爲奮起、堅敵同愾仇決意、尤以日系工員之工作成績逐爲驚人、自二十九日以來、其工作、準務課系統皆有上昇之勢、出勤率依然保持百分之百、致學今之良好成績、其中更有脫身奮於進入鐵爲從事挺敵增產之工員、成具轉屬顯揚、勿忘七月二十九日之決意、滿洲鐵鋼之後。

普及戰時旅行常識 東亞交通公社募集畫劇腳本

東亞交通公社、鑑及決戰下之嚴峻任務重大、兹期決戰下旅行者淵悉旅行常識、每籍機會、呼籲於國民、此次更以一般大衆最易理解之畫劇加以決戰旅行之解說、最能警發人心、滿洲運輸局及本社後援下、懸賞募集畫劇腳本、募集要領如左、一、合事滿系大衆的以中、以交通知識並戰時下交通道德等爲題材者。二、交通事情、交通史話、戰事與輸送、決戰旅行、旅行與防空、大東亞巡遊旅行與衛生、並非解說者乃純以故事構成。

促進禁煙思想 將於各國民校實施畫劇講演

爲使青年學校及國民優級學校撤底禁煙思想認識正確起見、由畫劇講演等、促進禁煙思想、定自本月廿一日起、迄九月四日止、共十四日間、於市內各國民學校實施。

滿電社員自與 崛起獻金熱意

【新京】滿洲電業社員會、由於支興或當興及其他未滿之金額、「每月之新俸」、一圓未滿之金額、作爲國防獻金、已自一月之實施以來、日前舉行獻納。

晚起預防結核 舉開衞生展覽

鮭魚之最盛期 預卜今歲豐收

第二松花江農地開發 勤奉隊移動座談會（上）

廣漠無垠泥濘過膝 精誠團結挺身敢鬭終能完成驚人工事

（吉林支社特電）第二松花江下流左岸一帶是吉林省下唯一的蒙古地帶、有長期間被棄置於未開發狀態、政府爲解除大東亞戰爭下之食糧苦惱、擬該地的開發、昨年十一月爲立案計劃案後、既着手地域實施計劃、自六月始、吉林省下的國民勤勞奉公隊、和勤勞奉國隊的精鋭〇〇萬人出動於現地、著手有史以來的大工事、以第一年度〇〇萬陌第二年度〇〇萬陌的水田造成、爲至上命令、吉林省下的現兒、畢全力之力、挺身於此經濟地建設、在這千里之廣的太平原中悲壯泥濘的濕地帶裡、險能進展遂碼、汎涌的濕地業造成工程、實在是有史以來的大工事、

記者會晤踏查到這有史以來的大工事的建設現場、見到建設戰士們挺身於建設的姿態、從覺着這一種的精神、奮鬭於建設工作的實態深深的感動了、下面是推進這有史以來的大建設的人們的感懷錄。

記者・ 拾第二松花江左岸、在吉林省郭爾羅斯前旗、有〇〇萬陌的地域中、以從花瑤水源、依水贍環水、本年造成〇萬陌、今計造成〇萬陌的水田、這實在是古今中外所未有的大土木工事、期使世界瞭翻新變後一良地的進行狀况、

畔柳次長（開發本部）誠然這種大規模的造成農地的土事、並無前例、意大利的沙漠里尼農地造成工事、費去了十年的歲月造成了一百萬農地、就使全世界驚、然而松花江地區的農地造成工事、預定二兩年竣工、就要造成〇萬陌的水田、不但時間的縮小、地域的廣、也會連其、說到現在的工事實行狀况、用水溝排水溝等幹支線和活可線內修築依靠第〇萬國民勤勞奉公隊和勤勞奉國隊的活動、經過極其順利、假若使用普通的勞工、決不能獲得這樣優秀的成績、勤奉隊員和與國隊員、都熱烈的把持着國家意識、用超人的活動、推進工事、用水路、排水溝等工事以及灌水施設、架橋、道路開闢

記者・ 精細等事業、在本年內均可按照預定完成、從早起來就能在農地造成地區、耕種水田麼？

二星企劃役（開發本部）當然可能、本年度內依着牽引車和馬耕、開墾了〇〇陌、來年起就可播秧水田了。

記者・ 怎樣經營呢？

二星企劃役 對此、刻正在中央研究、預定明年先由現住民和鮮系農民等開始耕種。

記者・ 如此說來、就是現住於農造地區的滿系農民耕種水田了、可是滿系農民能夠耕水田、

二星企劃役 兩滿地方的農業進步地帶、數年以來滿系農民就滿水田耕作、成績頗佳、只要對技術的指導懇切些滿系農民當然也能耕種水田、農地開發地區、還有很多旱田、對現住民每戶分以旱田三陌左右、使之耕種。

記者・ 如此說來、現住民不必從前作的居住地域遷居也可以了、

二星企劃役 是的過去將開始工作的時候最大的癥路、就是現住民的處理、現在現住民可以居住在這個地方了、對民心的安定上、與以莫大的力量

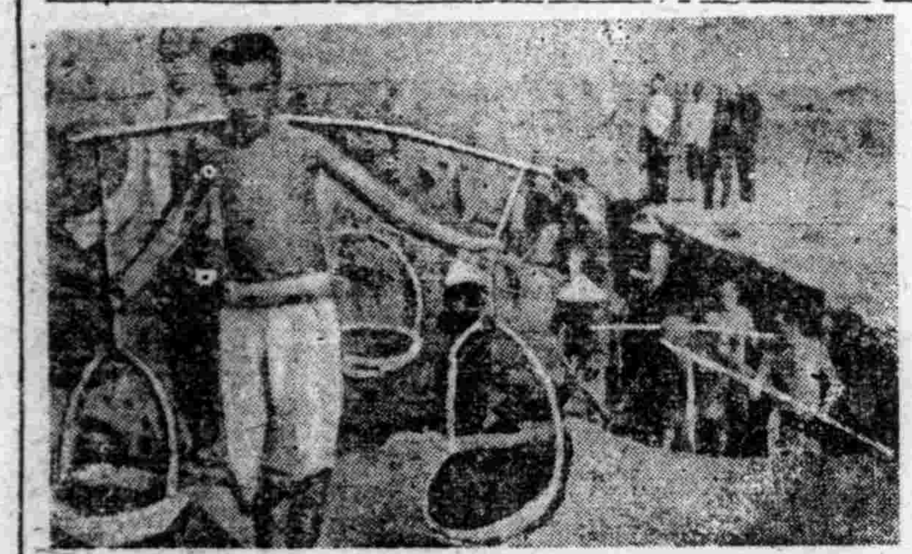

記者・ 那麼再請教請教寺田參事官、對蒙系地主、怎樣處理

寺田參事官（郭爾羅斯前旗公署）對蒙系地主的處理、在滿國家的事要性上、蒙方也理解本事業的國家的重要性、蒙旗當局的指導協力頗多、他們的所有土地、比較條件良好、都由政府收買了、因之對蒙系每戶、也都分劃了五十晌土地、其他農具、役畜、耕種資等、官方也與以多大援助、現在蒙系地主、也很信賴官方、協力此大事業的建設

記者・ 對百斯篤防疫上、聽說也很完全、

寺田參事官 這一點最成問題、在農地造成期間內、假若發生一名患者對此大工事上、也會招來莫大的障碍、在本系的協和官廳協力下、會員們嚴重警戒、不使此地發生一名百斯篤患者、其後、集結居民處力、從事捕鼠、預防注射、屋內家庭外等消毒工作、以期防疫之萬全、並對來此地的勤奉隊員和與國隊員、在入所時、嚴重施行注射及檢查、以萬全預防注射來期。

記者・ 其次再請教各工區事務長和滿系隊長、各位的奮鬭狀況、先以白城子哈都落爲中心、請第二工區笹島事務所長、談談工區內的狀况、

笹島事務所長 這是離前郭旗僅五十滿里、因以、本工事極其順利、還是有扶餘縣的勤奉隊和與國隊組成的防水堤因爲各防等施設、尤其是扶餘縣的成都有泡子存在、實在一條蟻顯工事隊員對水中工事並不懼惡精神活潑的挺身於工事隊員各位的力努使人欽佩不已、

談話者 畔柳次長（開發本部）二星企劃役（開發本部）寺田參事官（郭爾羅斯前旗公署）笹島事務所長（吉林縣勤奉第二工區）吳耀先（扶餘縣勤奉第一大隊長）

記者・ 那麼再聽聽扶餘縣勤奉隊各位的隊員志氣

吳耀先（扶餘縣勤奉公隊第一大隊長）一般隊員的志氣極其旺盛因爲隊員的設備都很完全、食糧也很充足、疾氣起甚嚴正所以一個病人也沒有、早晨四時起床國旗揭揚、建國體操等練成施行後出勤於工事現場、實施作業七時返舍早餐後、（由開始作業正午）、午後一直工作到太陽落去之後、黃昏揚回到隊舍去、旅行國旗降下晚餐後就寢、作業能率的優秀、更開發公作的技術都熟練不已、一般勞工決不能比擬之處在們這樣的能率

記者・ 這都是怎樣的呢？

吳耀先 隊員的國家意識對於愈強烈的尤甚了國家爲了大東亞戰爭的先鋒隊、爲認不懈精神、完成這個空前的大工事都充滿了熱烈的意

記者・ 那個扶餘是怎樣生出來的呢

吳耀先 扶餘縣在未出動之前在各街村奉先對隊員加以訓練、對勤奉隊員的名譽與責任感以充分教育、日不識丁的隊員也具有可以自講的責任觀

記者・ 重視訓練呢、抑或是重視作業呢？

吳耀先 作業第一主義、作業完遂就是成了勤奉隊的實證、作業就是訓練、從作業磨能獲得新的知識、也可以說是除了訓練、當初隊員建設精神不過現在的超居物作業不會於兵士了、回到鄉村之後、不足會使父兄驚嘆的

吳耀先 關於隊員的國

國際影場 加藤隼戰鬪隊 東寶作品滿映發行 最高理想空前軍事鉅片 十九日至廿四日 下期 結婚交響曲

光陸 加藤隼戰鬪隊 東寶作品滿映發行 最高理想空前軍事鉅片 十九日至廿四日 下期 結婚交響曲

亞洲 加藤隼戰鬪隊 東寶作品滿映發行 最高理想空前軍事鉅片 十九日至廿四日 下期 結婚交響曲

天樂 加藤隼戰鬪隊 東寶作品滿映發行 最高理想空前軍事鉅片 十九日至廿六日 下期 結婚交響曲

天光 加藤隼戰鬪隊 東寶作品滿映發行 最高理想空前軍事鉅片 十九日至廿四日 下期 結婚交響曲

雲閣 加藤隼戰鬪隊 東寶作品滿映發行 最高理想空前軍事鉅片 十九日至廿四日 下期 結婚交響曲

光明 燕迎春 中聯公司偉大巨片 高占非主演 廿一日至廿五日 下期 怪船大血案

金城 加藤隼戰鬪隊 東寶作品滿映發行 最高理想空前軍事鉅片 十九日至廿四日 下期 結婚交響曲

協和 加藤隼戰鬪隊 東寶作品滿映發行 最高理想空前軍事鉅片 十九日至廿四日 下期 結婚交響曲

遼陽 加藤隼戰鬪隊 東寶作品滿映發行 最高理想空前軍事鉅片 十九日至廿四日 下期 結婚交響曲

募集 自動車運轉手 若干名 一、自動車運轉手 限未滿四十歲之日滿俄系男子及身體健康者 右項希望應募者希至奉天市東關大東街四段六號 廠務課勞務係添洽

滿洲中央銀行造幣廠 電話四－三二一一番

至急聲明

緊要聲明

秋農醫院 奉天市場朝日醫西 電話二－三一〇一 三一九〇 診療各種病症 戒除麻藥中毒 附設產院

虎骨花蛇露 老福順堂

婦女病好消息 福康膏 全國各大藥房均有代售

兒童藥庫 國民必備 備藥保身 健身體康

電影院新名稱 五〇〇〇圓懸賞募集 滿洲映畫協會
我們不屈不撓的鎗後生產戰、和前線的戰一樣、我們一定要獲得全勝、電影也是國民文化的當此苛烈的時局下對於揚的、浸潤、正作着不斷的努力、增強生產力、國策報道機關之我等文化殿堂、確爲明日戰鬪的場所、拋去過去的殘渣、奮起、達成決戰下所負的使命、以廣範圍募集適應於我等之期完遂映畫使命
規定 應募資格者 滿洲及關東州居住者 用紙 電影院所預備者 答案 眞實與現下常設電影院相適應、並可使用於日滿系兩種影院之共同名稱、例〇〇電影院、〇〇劇場之類 文字募集改正之 截止 九月十日 投選 最近之電影院 賞金 五千圓一名、但同案者兩名以上時由抽籤決定之 發表 九月二十一日、於滿報紙上及電影院